

ÍNDICE DE DEMANDA LABORAL VILLA MARÍA Y VILLA NUEVA

Resumen Anual 2014
Serie C I/3 N° 2

ÍNDICE DE DEMANDA LABORAL PARA VILLA MARÍA Y VILLA NUEVA ($IDL_{VM/VN}$)

Resumen ejecutivo

"Los pedidos laborales bajaron 13,7% en 2014"

Rector en uso de licencia
Abog. Martín Rodrigo Gill

Vicerrectora a cargo del rectorado
Esp. Cra. María Cecilia Ana Conci

Director del Instituto de Extensión
Dr. Omar Barberis

**Director de Transferencia
Científico - Tecnológica**
Cr. Darío Poncio

Directora del OIR
Lic. Graciela Delgado

Equipo de trabajo
Lic. Alejandro Alanis
Lic. Iván Antón
Ing. Guadalupe Jornet
Lic. Ignacio Zalazar

- El Índice de Demanda Laboral de Villa María y Villa Nueva ($IDL_{VM/VN}$) registró en diciembre una baja de 41,8% con respecto a diciembre de 2013.
- En términos generales, la demanda de trabajo disminuyó sensiblemente a lo largo de todo el año, sumando 10 bajas interanuales.
- La cantidad de puestos laborales demandados en 2014 fueron 1.487, un 13,7% menos que en 2013.
- De las 23 subcategorías laborales, 14 bajaron con respecto 2013, tres tuvieron niveles similares y seis mostraron alzas interanuales.
- Las categorías que más cayeron en el año fueron *Administrativo* (27%) y *Técnicos y Profesionales* (25,3). En cambio, las categorías *Comercial* y *Servicios* tuvieron bajas moderadas del 6,1% y 7.4% respectivamente.
- De las cuatro categorías laborales que componen el $IDL_{VM/VN}$ la más demandada en 2014 fue *Servicios* con 38,1%, ocupando nueve veces el primer lugar.
- Con respecto a la demanda de trabajo según sexo, el 35% requirió personas de sexo masculino, mientras que el 15% fueron pedidos de sexo femenino. El 50% restante representan los pedidos laborales de sexo indistinto o que no hacen mención alguna.
- Para 2015 se espera una moderada recuperación de los pedidos laborales, con un leve incremento de la actividad económica.

Sobre el OIR

El Observatorio Integral de la Región de la UNVM es un espacio dedicado a la realización de investigaciones y estudios estadísticos del centro del país. Surge con la finalidad de sistematizar la información existente en la región y prestar un servicio de soporte a las decisiones estratégicas del sector público y privado.

El Observatorio Integral de la Región tiene entre sus objetivos, vincular a la Universidad con instituciones públicas y privadas, el sector productivo y organismos del medio, promover la divulgación del conocimiento científico producido por la Universidad, servir de soporte a la gestión y autoevaluación de la UNVM y brindar un servicio a la sociedad en su conjunto.

ÍNDICE DE DEMANDA LABORAL PARA VILLA MARÍA Y VILLA NUEVA ($IDL_{VM/VN}$)

Evolución de la demanda de trabajo

El Índice de Demanda Laboral de Villa María y Villa Nueva ($IDL_{VM/VN}$) despidió el 2014 con una baja de 39,9% con respecto al mes anterior, marcando 53,5 puntos, el valor más bajo del año. Si bien esta baja contrasta con los 89 puntos de noviembre (el mejor valor 2014), diciembre es uno de los meses de menor demanda del año y generalmente cae con respecto a noviembre (bajó en todos los años desde 2007, con la excepción de 2010 y 2013). No obstante, la demanda disminuyó sensiblemente a lo largo del año en términos interanuales, sobre todo en los últimos cuatro meses donde estacionalmente la demanda sube. El año tuvo 10 bajas interanuales, siendo las de septiembre y octubre (29,9%) y diciembre (41,8) las más importantes.

Cuadro N° I: $IDL_{VM/VN}$ y variación anual. Año 2014		
Mes	$IDL_{VM/VN}$	Variación anual (%)
Enero	84,2	-4,8%
Febrero	82,4	-4,2%
Marzo	81,2	-22,4%
Abril	80,6	-3,6%
Mayo	55,9	-25,0%
Junio	84,2	-2,8%
Julio	68,5	-1,7%
Agosto	79,4	10,9%
Septiembre	66,1	-29,9%
Octubre	69,1	-29,9%
Noviembre	89,0	2,8%
Diciembre	53,5	-41,8%

El año comenzó con cierto estancamiento en los pedidos de trabajo, que significó bajas interanuales en los primeros 7 meses aunque de una magnitud decreciente, lo que auguraba un repunte de los pedidos de trabajo. Agosto tuvo la primera suba con respecto a 2013, efímera, dado que la demanda de trabajo se desaceleró en la etapa final del año registrando en el último trimestre del año el menor número de pedidos del año.

ÍNDICE DE DEMANDA LABORAL PARA VILLA MARÍA Y VILLA NUEVA ($IDL_{VM/VN}$)

Gráfico N° 1: Índice de Demanda Laboral ($IDL_{VM/VN}$). Año 2014

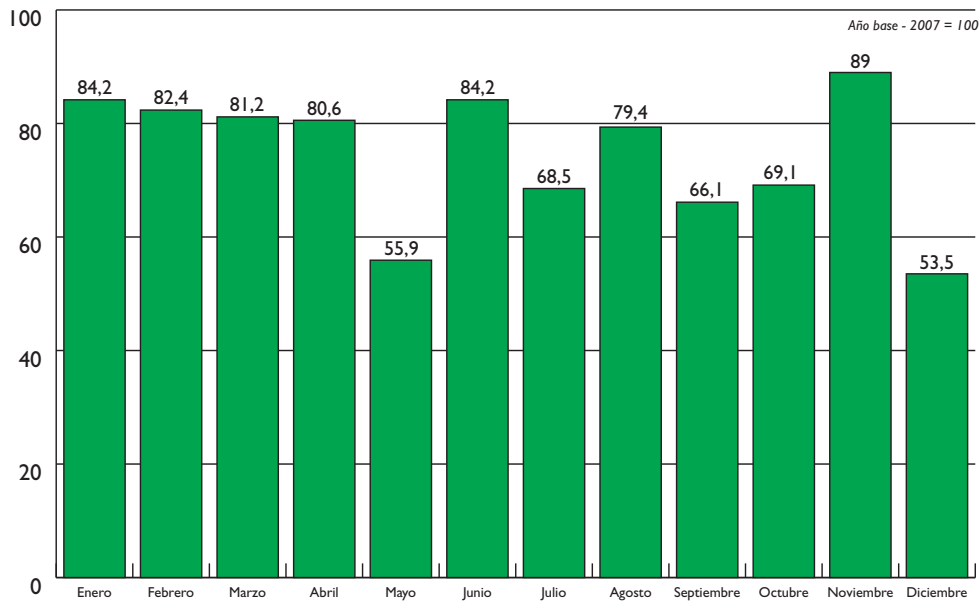

Fuente: Elaboración del OIR en base a los avisos clasificados de El Diario del Centro del País.

Gráfico N° 2: $IDL_{VM/VN}$ Variación porcentual interanual - Enero a Diciembre de 2014

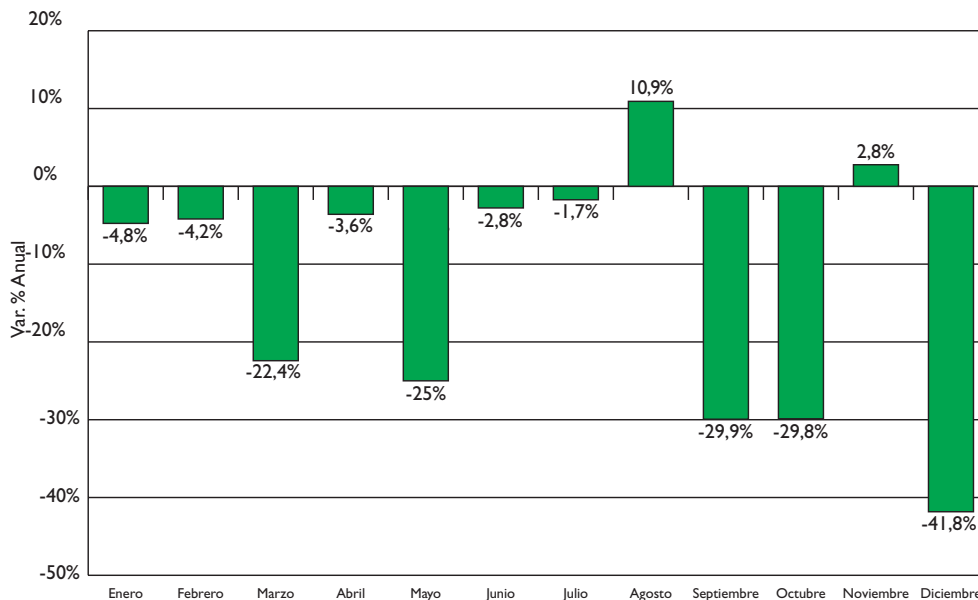

Fuente: Elaboración del OIR en base a los avisos clasificados de El Diario del Centro del País.

ÍNDICE DE DEMANDA LABORAL PARA VILLA MARÍA Y VILLA NUEVA ($IDL_{VM/VN}$)

En el gráfico N°3 se puede analizar el comportamiento del $IDL_{VM/VN}$ trimestral con relación al nivel de general de la economía, medido por el PBI (base 2004-INDEC). Desde el inicio del cálculo del índice, la demanda fue en ascenso por un lapso de cinco trimestres. Luego sobrevino la crisis internacional que impactó fuertemente en nuestra economía, hecho que se tradujo en el comportamiento del $IDL_{VM/VN}$, mostrando una gran disminución de los pedidos laborales. Este segundo período tuvo una duración también de cinco trimestres, aunque los siguientes dos trimestres tuvieron un bajo crecimiento, llegando al mínimo histórico de 45,1 puntos en diciembre de 2009.

A partir de 2010 y por un lapso de aproximadamente diez trimestres, la demanda de trabajo se fue recuperando junto con la recuperación de la economía nacional, creciendo esta última 9,4% en 2010 y 8,6% en 2011, luego de un magro -0,7% en 2009.

En 2012 la economía mundial se volvió a resentir debido a su frágil situación. El $IDL_{VM/VN}$ mostró un comportamiento similar al de 2008, con la diferencia de que la magnitud de dicho evento fue sensiblemente inferior, observándose un descenso de sólo 2 trimestres. Promediando 2012, la demanda de trabajo inició nuevamente un proceso lento pero creciente que acumuló seis trimestres hasta fines de 2013, momento en que el $IDL_{VM/VN}$ inició el proceso decreciente que persiste hasta la actualidad. Si bien no hay datos oficiales del PBI de 2014, en los primeros 3 trimestres acumula un crecimiento nulo (0%), lo que comparado con la performance de 2013, implica una caída en la actividad económica nacional.

Gráfico N° 3: Índice de Demanda Laboral Trimestral ($IDL_{VM/VN}$). Período 2007-2014

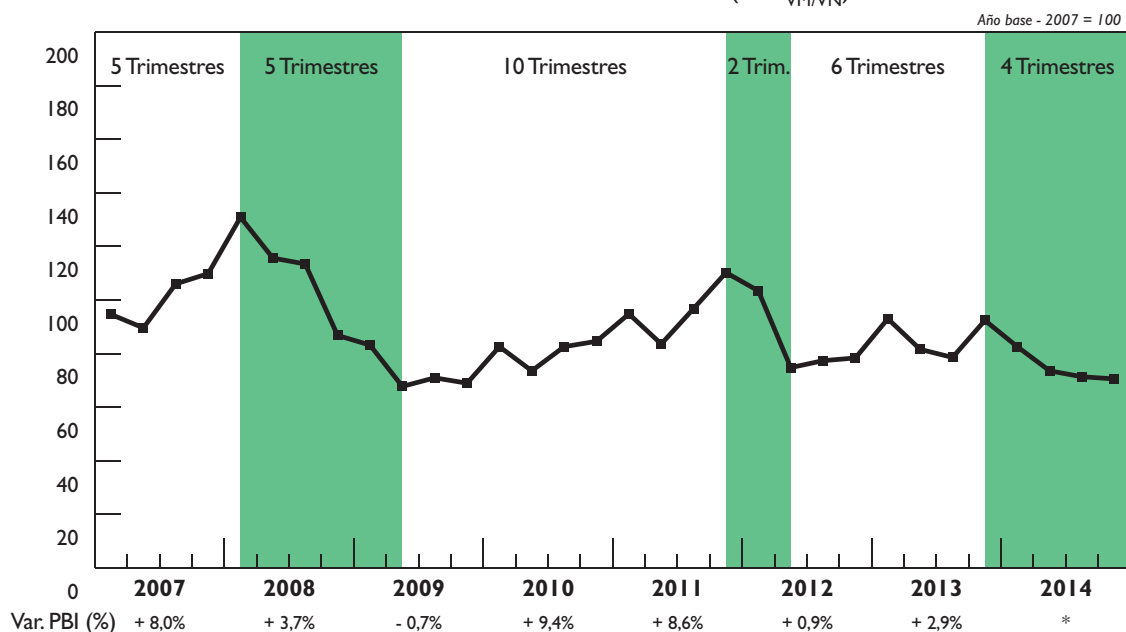

Fuente: Elaboración del OIR en base a los avisos clasificados de El Diario del Centro del País e Indec. * Sin datos

ÍNDICE DE DEMANDA LABORAL PARA VILLA MARÍA Y VILLA NUEVA ($IDL_{VM/VN}$)

La cantidad total de puestos demandados en 2014 fue 1.487, un 13,7% menor con respecto al año 2013, que registró 1.724 pedidos. Comparada con otros años, es una baja similar a la 2012 (13,4%) en la cantidad de pedidos de trabajos. Aunque en términos absolutos, es el peor año después de 2009, como se observa en Gráfico N° 4.

Al examinar las bajas por categorías laborales, vemos que su comportamiento fue dispar. Las categorías que más cayeron en el año fueron *Administrativo* (27%) y *Técnicos y Profesionales* (25,3), categorías que sumadas representan un tercio de los pedidos. En cambio, las categorías *Comercial* y *Servicios* tuvieron bajas moderadas del 6,1% y 7.4% respectivamente, representando casi dos tercios del total de pedidos.

De las 23 subcategorías laborales, 14 bajaron con respecto 2013, tres tuvieron niveles similares y seis mostraron alzas interanuales. Las cinco subcategorías más demandadas representaron el 67% los pedidos y tuvieron las siguientes variaciones: *Empleados de Comercio y Vendedores* representó el 22,3% de los pedidos con una baja de 6,5%, *Choferes y Transporte* acumuló el 13,8% de los pedidos, disminuyendo 0,5% con respecto a 2013. *Operarios y Oficios* (13,3%) disminuyó 35,7%. En cuarto lugar se situó el rubro gastronomía con el 13,2% de los pedidos y con una baja del 12,1%. Por último, los servicios domésticos cayeron el 5,3% representando el 4,8% de los pedidos. El comportamiento de las 23 subcategorías se observa en el cuadro N° 2.

Gráfico N° 4: $IDL_{VM/VN}$. Anuncios acumulados - Período 2007 a 2014

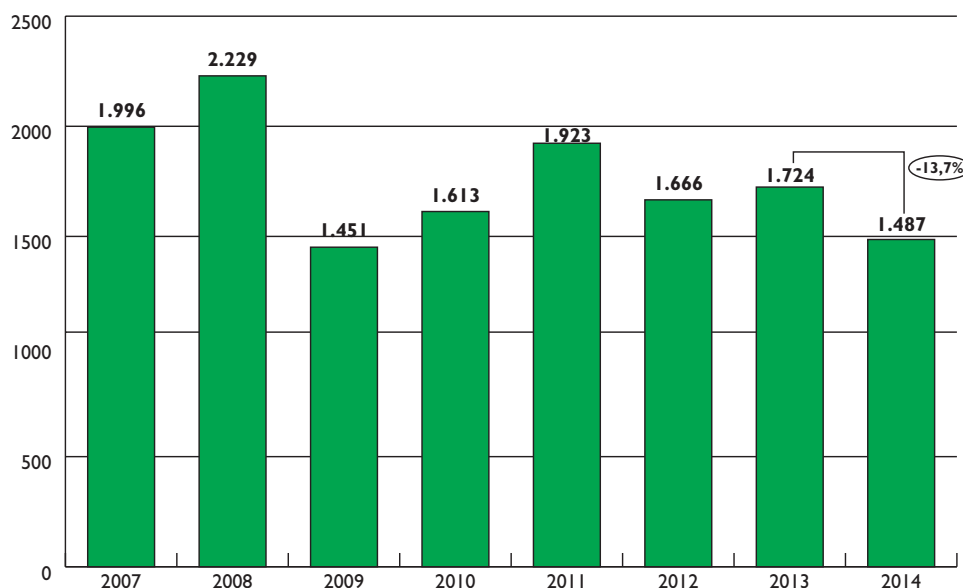

Fuente: Elaboración del OIR en base a los avisos clasificados de El Diario del Centro del País.

ÍNDICE DE DEMANDA LABORAL PARA VILLA MARÍA Y VILLA NUEVA (IDL_{VM/VN})

Cuadro N° 2: Participación de subcategorías en la demanda laboral. Año 2014				
Categoría	Subcategoría		%	Var. Anual (%)
Administrativo	1.1	Empleados Administrativos	3,7%	-28,6%
	1.2	Secretaria y Recepcionista	0,9%	-6,7%
	1.3	Otros Administrativos	0,8%	-36,8%
	Total Administrativo		5,4%	-27%
Comercial	2.1	Empleados de Comercio y Vendedores	22,3%	-6,5%
	2.2	Ejecutivo de Cuentas y Viajantes	3,2%	-20,3%
	2.3	Promotores, Telemarketer, Medios y Publicidad	1,7%	0,0%
	2.4	Asesores, Representantes y Org. Comerciales	3,0%	15,4%
	Total Comercial		30,1%	-6,1%
Técnicos y Profesionales	3.1	De la Informática	1,7%	44,4%
	3.2	De las Ciencias Económicas	2,6%	-40,0%
	3.3	De la Salud	1,9%	21,7%
	3.4	De la Educación	1,1%	-40,7%
	3.5	Electrónicos, Comunicaciones, Mecánicos	2,5%	15,6%
	3.6	Ing. Agrónomos, en Alimentación y Téc. Lácteos	1,2%	20,0%
	3.7	Operarios y Oficios	13,3%	-35,7%
	3.8	Otros	2,0%	-18,9%
	Total Técnicos y Profesionales		26,4%	-25,3%
Servicios	4.1	Construcción	2,9%	-30,6%
	4.2	Gastronomía	13,2%	-12,1%
	4.3	Seguridad	1,7%	56,3%
	4.4	Doméstico	4,8%	-5,3%
	4.5	Choferes, Transporte, Abastecimiento, Cadetería	13,8%	-0,5%
	4.6	Enseñanza y Capacitación	0,0%	-100,0%
	4.7	Estética	0,2%	0,0%
	4.8	Otros	1,5%	-4,2%
	Total Servicios		38,1%	-7,4%
Total 2014			100%	-13,7%

ÍNDICE DE DEMANDA LABORAL PARA VILLA MARÍA Y VILLA NUEVA ($IDL_{VM/VN}$)

Demanda laboral por categorías y sexo

De las cuatro categorías laborales que componen el $IDL_{VM/VN}$ la más demandada en 2014 fue *Servicios* con 38,1%, ocupando el primer lugar en nueve ocasiones. *Comercial* fue la segunda categoría con más pedidos laborales con el 30,1%, ocupando el primer lugar en mayo y octubre de 2014. En tercer lugar, la categoría *Técnicos y Profesionales* concentró el 26,4% de los pedidos y fue la más demandada en septiembre de 2014. En cuarto y último lugar, la categoría *Administrativo* sólo representó el 5,4%.

De 2007 a 2014, *Servicios* fue la más demandada en 2007 y en el período 2011-2014. *Comercial* fue la categoría de mayor demanda laboral entre 2008 y 2010.

Gráfico N° 5: $IDL_{VM/VN}$ Pedidos por categoría (%) - Año 2014

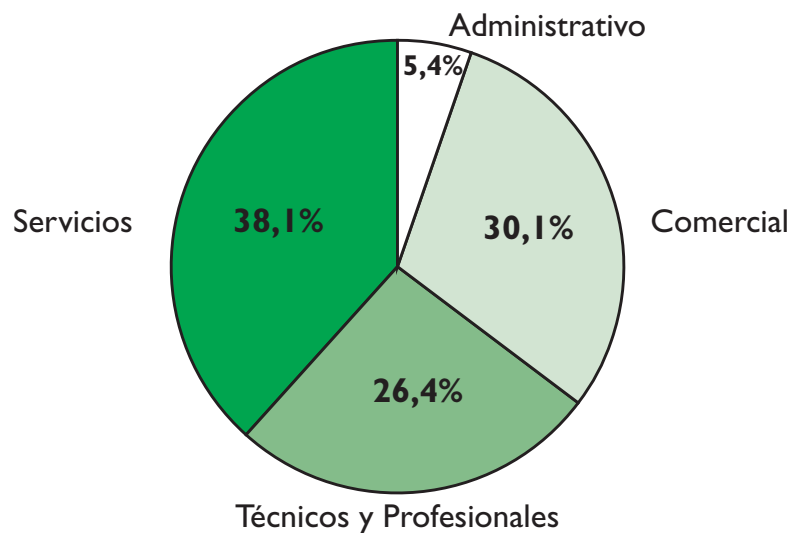

Fuente: Elaboración del OIR en base a los avisos clasificados de El Diario del Centro del País.

Con respecto a los pedidos por sexo, el 35% requirió personas de sexo masculino, mientras que el 15% fueron pedidos de sexo femenino. El 50% restante fue para los pedidos laborales de sexo indistinto o que no hacen mención alguna.

Al separar los pedidos por categoría laboral y sexo, se observa que las mujeres prevalecen en la categoría *Administrativo* (27% vs. 21%) mientras que el 52% no reporta sexo o es indiferente.

El sexo masculino prevalece en las restantes tres categorías. En la categoría *Comercial* los pedidos masculinos representaron el 28% y los femeninos el 18% (54% no reportan o son indiferentes).

ÍNDICE DE DEMANDA LABORAL PARA VILLA MARÍA Y VILLA NUEVA ($IDL_{VM/VN}$)

En la categoría *Servicios*, los pedidos masculinos representaron también el 28% y los femeninos el 17% (55% no reportan o el sexo fue indiferente). Para finalizar, los pedidos laborales referidos a la categoría *Técnicos y Profesionales*, tuvieron la particularidad de que el sexo masculino no sólo fue más demandado que el sexo femenino, sino que también lo fue con respecto a los pedidos indiferentes o que no reporta sexo. En este caso los pedidos masculinos totalizaron el 55%, los pedidos indiferentes o que no reportan sexo el 37%, y los pedidos femeninos, fueron sólo 8% de dicha categoría.

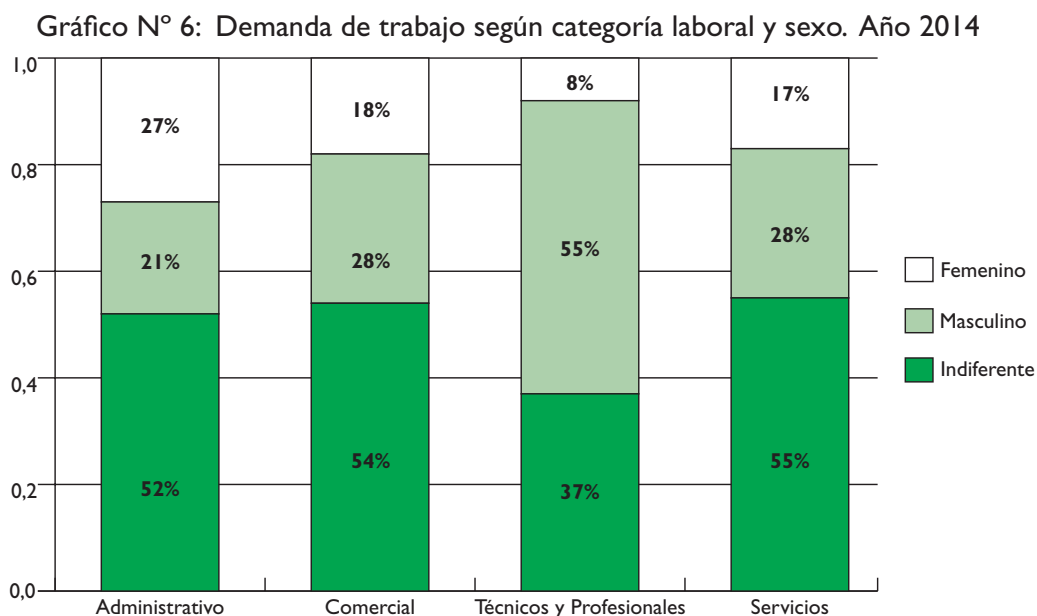

Sobre el $IDL_{VM/VN}$

El índice de demanda laboral para las ciudades de Villa María y Villa Nueva ($IDL_{VM/VN}$) es estimado por el Observatorio Integral de la Región (OIR), dependiente del Instituto de Extensión de la Universidad Nacional de Villa María (UVNM). Este índice cuantifica la evolución mensual de la demanda de puestos de trabajo de estas dos ciudades. El cálculo del IDL se realiza tomando como fuente de información los avisos clasificados de los días domingo del diario de mayor circulación de Villa María y Villa Nueva, *El Diario del Centro del País*.